Αἱματηρός καί ἀμφίρροπος ὁ ἀγώνας

ΣΚΛΗΡΕΣ ΟΔΟΜΑΧΙΕΣ ΣΤΗΝ ΠΟΛΗ ΚΟΝΤΟΥΜ

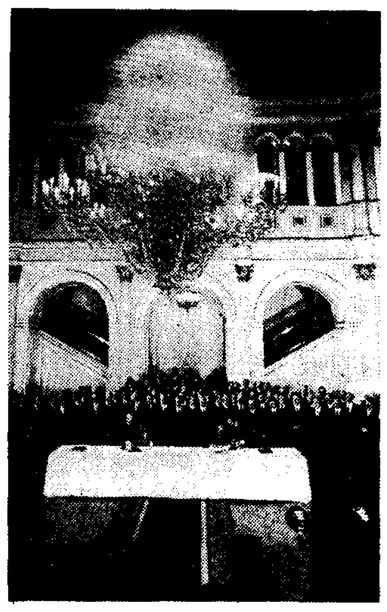

Κάτω ἀπ' αὐτόν τόν μεγαλοπρεπῆ πολυέλαιο, στήν αἴθουσα Βλαντιμίρ, τοῦ Κρεμλίνου, ὑπογράφηκε ἀπό τόν πρόεδρο Νίξον καί τόν Λεονίντ Μπρέζνιεφ, ἡ συμφωνία γιά τόν περιορισμό τῶν πυρηνικῶν καί πυραυλικῶν ἐξοπλισμῶν — μιά συμφωνία πού ἐλάχιστοι θεωροῦσαν δυνατή. Εἶναι, ἄραγε, δυνατό νά ἐπαναληφθῆ τό αὐτό, νά γίνη δηλαδή πραγματικότης τό ἄλλο κάπιθανον, δίχως, φυσικά, τελετές καί ἐπιδείξεις μεγαλείου; Νά τερματισθῆ καί ὁ βιετναμικός πόλεμος, ὅπως τερματίσθηκε ὁ ἀνταγωνισμός τῶν ἐξοπλισμῶν; Οἱ προσεχεῖς μῆνες θά δώσουν τήν ἀπάντηση.

(Τηλεφωτογραφία Ἀθηναϊκοῦ Πρακτορείου καί Γιουνάϊτεντ Πρές)

ΣΑΪΓΚΟΝ, 29. Ρώϋτερ. Γαλλικό Πρακτορεῖο. Ἡνωμένος Τύπος.

Σφοδρές μάχες συνάπτονται ἀπό χθές στούς δρόμους τῆς πόλεως Κον τούμ, ἐπαρχιακῆς πρωτεύουσας στά κεντρικά ὑψίπεδα, στήν ὁποία εἰσῆλθαν χθές τή νύκτα νέες βορειοβιετναμικές ἐνισχύσεις. Ἑλικόπτερα, πού μεταφέρουν πολεμοφόδια γιά τούς Νοτιοβιετναμέζους ὑπερασπιστάς τῆς πόλεως, κυκλώνονται μόλις προσγειωθοῦν ἀπό ἑκατοντάδες τροκρατημένους πολῖτες, οἱ ὁποῖοι ἐπιχειροῦν ν' ἀνεβοῦν σ' αὐτά γιά νά ἀπομακρυνθοῦν ἀπό τή ζώνη τῶν πολεμικῶν ἐπιχειρήσεων.

Ἡ πόλη Κοντούμ, πού εἶναι ὁ κυριώτερος ἀντικειμενικός στόχος τῶν κομμουνιστῶν — οἱ ὁποῖοι, ὅπως λέγεται, συγκέντρωσαν δύναμη ἀπό 30.000 ἄνδρες στήν περιοχή αὐτή — κατέστη θέατρο σφοδρῶν μαχῶν τίς τελευταῖες πέντε μέρες. Κάθε μέρα, ἀμερικανικά καί νοτιοβιετναμικά ἀεροπλάνα βομβαρδίζουν τίς κατεχόμενες ἀπό τούς Βορειοβιετναμέζους περιοχές τοῦ Κοντούμ, στίς ὁποῖες κατέλαβαν κτίρια κι' ἔχουν ὀχυρωθῆ σ' αὐτά, ἐνῶ κάθε νύχτα νέες κομμουνιστικές ἐνισχύσεις εἰσέρχονται στήν πόλη.

Οἱ βορειοβιετναμικές δυνάμεις κατέχουν τμήματα τῆς ἀνατολικῆς καί νοτιοανατολικῆς περιοχῆς τοῦ Κοντούμ καθώς καί θέσεις γύρω ἀπό τήν βόρεια περίμετρο τῆς πόλεως κοντά στό ἀεροδρόμιο.

Τό νοσοκομεῖα τῶν πόλεων Κοντούμ καί Πλεικοῦ εἶναι κατάμεστα ἀπό τραυματίες, στρατιῶτες καί πολῖτες. Ἕνα νοσοκομεῖο τοῦ Κοντούμ κατελήφθη ἀπό τούς κομμουνιστάς, ἐνῶ ἕνα ἄλλο, πού κατέχεται ἀπό κυβερνητικές δυνάμεις, χρησιμοποιεῖται κυρίως γιά ἐπείγουσες περιπτώσεις, ἐπί παραδείγματι γιά ἀκρωτηριασμούς, σέ συνέχεια δέ οἱ ἀσθενεῖς μεταφέρονται στήν πόλη Πλεῖκοῦ, τό στρατιωτικό νοσοκομεῖο τῆς ὁποίας, ἄν καί ἐξοπλισμένο μόνο μέ 700 κλίνες, περιθάλπει ἤδη πάνω ἀπό χίλιους τραυματίες.

Ἀντίθετα, στό βόρειο μέτωπο καί γύρω ἀπό τήν πολιά αὐτοκρατορική πρωτεύουσα Χουέ, ἐπικρατεῖ ἠρεμία.

Στό Κοντούμ, οἱ βορειοβιετναμικές δυνάμεις ἔχουν ὀχυρωθῆ μέσα σέ σχολικό κτίριο, σ' ἕνα ὀρφανοτροφεῖο, καθώς καί δυό στρατιωτικές ἐγκαταστάσεις. Οἱ κομμουνισταί κατέλαβαν τίς δυό αὐτές στρατιωτικές ἐγκαταστάσεις, ἐξαναγκάζοντας τούς Νοτιοβιετναμέζους ὑπερασπιστάς τους νά τίς ἐγκαταλείψουν, ἐνῶ τό σχολικό κτίριο καί τό ὀρφανοτροφεῖο βρίσκονται στήν κεντρική περιοχή τῆς πόλεως.

Οἱ κομμουνισταί βομβάρδισαν ἐξ ἄλλου χθές, μέ ὅλμους καί πυραύλους, τήν πόλη Ντούκ Θάνχ (60 χιλιόμετρα στά ἀνατολικά τῆς Σαϊγκόν), πρίν ἐξαπολύσουν ἐπίθεση μονάδων πεζικοῦ ἐναντίον της. Ἕνα νοτιοβιετναμικό σύνταγμα ἔπεσε στήν περιοχή γιά νά ἐνισχύση τούς ὑπερασπιστάς της.

Ἀμερικανός στρατιωτικός ἐκπρόσωπος ἀνακοίνωσε, ὅτι, σέ ἑνέδρα κομμουνιστῶν, σκοτώθηκαν 42 Νοτιοβιετναμέζοι στρατιῶτες καί τραυματίσθηκαν 159 ἄλλοι. Οἱ στρατιῶτες αὐτοί ἀνήκαν σέ φάλαγγα 47 ὀχημάτων, πού μετέφερε τραυματίες ἀπό τό μέτωπο τῆς Ἄν Λόκ.

Ὁ ραδιοσταθμός τοῦ Ἀνοῖ μετέδωσε ὅτι «ἄλλα δυό ἀμερικανικά ἀεροπλάνα κατερρίφθησαν πάνω ἀπό τό Βόρειο Βιετνάμ καί οἱ πιλότοι τους συνελήφθησαν». Ὅπως προσέθεσε, «τά ἀεροπλάνα κατερρίφθησαν στίς ἐπαρχίες Νίνχ Μπίνχ καί Χά Τίνχ, μέ ἀποτέλεσμα νά ἀνέλθη σέ 3.654 ὁ ἀριθμός τῶν ἀεροπλάνων πού κατερρίφθησαν ἕως τώρα στό Βόρειο Βιετνάμ».

Ὅπως ἀνακοίνωσε ἐξ ἄλλου τό ἀμερικανικό ἀρχηγεῖο, ἀεροσκάφος τύπου «Σκάϊχουνκ», ἀπό τά ὁρμώμενα ἀπό τά ἀεροπλανοφόρα, κατέπεσε γιά ἄγνωστους ἀκόμα λόγους, σέ ἀπόσταση 16 χιλιομέτρων ἀπό τήν πόλη Βίνχ τοῦ Βορείου Βιετνάμ. Ἡ τύχη τοῦ πιλότου ἀγνοεῖται. Πρόκειται γιά τό 28ο ἀμερικανικό ἀεροπλάνο πού καταρρίπτεται στό Βόρειο Βιετνάμ ἀπό τήν ἔναρξη τῆς κομμουνιστικῆς ἐπιθέσεως στό Νότιο Βιετνάμ, στίς 30 Μαρτίου

Ἠρεμία ἐπικρατεῖ στό βόρειο μέτωπο

ΔΕΝ ΘΕΛΟΥΝ ΟΜΟΙΟΜΟΡΦΕΣ ΣΤΟΛΕΣ

Στό Λονδίνο ἔγινε διαδήλωση μαθητῶν μέ αἴτημα τήν κατάργηση τῶν ὁμοιομόρφων στολῶν πού ζητοῦν ἀκόμη ὁρισμένα ἐκπαιδευτικά ἱδρύματα καί ἐπίσης τήν κατάργηση τῶν σύστηρῶν κανονισμῶν τους. Ἡ ἐμφάνιση τῶν διαδηλωτῶν δεῖχνει τί περίπου θά ἤθελαν σέ ἀντικατάστεση ἐκείνων πού ζητοῦν νά καταργηθοῦν. Σέ ἕνα ἀπό τά «πλακάτ» τῆς διαδηλώσεως ἦτον ζωγραφισμένη καί μιά σφιγμένη γροθιά.

(Τηλεφωτογραφία Ἀθηναϊκοῦ Πρακτορείου—Γιουνάϊτεντ Πρές)

Δήλωση τοῦ κ. Λαίρντ

ΘΑ ΣΥΝΕΧΙΣΘΗ Η ΒΟΗΘΕΙΑ ΠΡΟΣ ΕΛΛΑΔΑ ΚΑΙ ΤΟΥΡΚΙΑ

Γιά νά συγχρονίσουν τόν ἐξοπλισμό τους

ΟΥΑΣΙΓΚΤΟΝ, 29.

Ὁ ὑπουργός Ἀμύνης κ. Λαίρντ σέ συνέντευξή του πρός τήν ἰταλική ἐφημερίδα «Ἰλ Τέμπο», τόνισε τούς κινδύνους πού προέρχονται ἀπό τή σοβιετική παρουσία στή Μεσόγειο καί βεβαίωσε ὅτι ἡ βοήθεια πρός τήν Ἑλλάδα καί τήν Τουρκία θά συνεχισθῆ.

Ὁ κ. Λαίρντ εἶπε, ὅτι ἡ Δύση δέν εἶναι ἀκόμα δυνατό νά συναγωνισθῆ τό σύστημα πυραύλων τοῦ σοβιετικοῦ στόλου. Ὁ ὑπουργός ὑπογράμμισε πάντως, ὅτι οἱ Ἡνωμένες Πολιτεῖες τελειοποίησαν κατά τή διάρκεια τοῦ τρέχοντος ἔτους, τό ἀμυντικό τους σύστημα στήν Εὐρώπη, τόσο ποιοτικά ὅσο καί ποσοτικά.

Τό πρόγραμμα στρατιωτικῆς βοηθείας τόσο πρός τήν Ἑλλάδα, ὅσο καί πρός τήν Τουρκία, πρόκειται νά συνεχισθῆ γιά νά ἐπιτρέψη στίς δύο χῶρες νά ἐκσυγχρονίσουν τίς ἔνοπλες δυνάμεις τους.

«ΕΚΑΝΕ ΦΤΕΡΑ» ΜΑΖΙ ΜΕ ΤΙΣ 100.000

Ἔρευνες καί στήν Ἀθήνα γιά τήν 20χρονη Μαρία

ΚΑΙ ΤΗΝ ΠΑΡΕΑ ΤΗΣ

ΛΑΡΙΣΑ, 29. Τοῦ ἀνταποκριτοῦ μας.

Ἐπεκτάθηκαν καί στήν Ἀθήνα οἱ ἔρευνες γιά τήν ἀνακάλυψη τῶν 7 νεαρῶν πού ἐξαφανίσθηκαν τήν περασμένη Πέμπτη ἀπό τήν Λάρισα.

Τήν ὁμάδα ἀποτελοῦν τέσσερις «ριφιφίδες» πού ἐπρόκειτο νά δικασθοῦν γιά κλοπές (Γ. Φίλος, ἐτῶν 20, Δημ. Ζαμπούλης, ἐτῶν 20, Δ. Ζαχαρακόπουλος, ἐτῶν 20, Κ. Ἀνδρεόπουλος, ἐτῶν 19), ἡ Μαρία Νικολίτσα, ἐτῶν 20, ἡ ἀδελφή της μαθήτρια τοῦ Γυμνασίου, ἐτῶν 16, καί ὁ μαθητής Β.Γ., ἐτῶν 17.

Οἱ νεαροί τῆς τετράδας τῶν ριφιφίδων ἔχουν παραπεμφθῆ γιά νά δικασθοῦν στό Πενταμελές Ἐφετεῖο Λαρίσης, μέ βούλευμα τοῦ Συμβουλίου Πλημμελειοδικῶν Λαρίσης, γιά κατά συρροή κλοπές καί διαρρήξεις σέ καταστήματα καί σπίτια τῆς πόλεώς μας. Μέ τό ἴδιο βούλευμα εἶχε ἀπαγορευθῆ ἡ ἀποδημία των τεσσάρων νεαρῶν στό ἐξωτερικό, καθώς καί ἡ μετακίνησή τους ἀπό τήν Λάρισα σέ ἄλλη πόλη. Βρίσκονταν δέ προσωρινά ἐλεύθεροι μέ χρηματική ἐγγύηση.

Ἐν ὄψει τῆς προσεχοῦς δίκης τους, οἱ νεαροί ριφιφίδες ἀναζητοῦσαν χρήματα καί τρόπο νά διαφύγουν στό ἐξωτερικό. Μόνη λύση ἦταν ἡ Μαρία Νικολίτσα, ἡ ὁποία φαίνεται εἶχε εἰσθήματικές σχέσεις μέ ἕναν ἀπό τήν παρέα. Ἡ Μαρία διαχειριζόταν στό πρατήριο καυσίμων πού ἐργαζόταν μεγάλα χρηματικά ποσά καί εἶχε κερδίσει τήν ἐμπιστοσύνη τοῦ προϊσταμένου της.

Ἡ «ἐμπιστη» ὑπάλληλος παρέλαβε τό πρωΐ τῆς περασμένης Πέμπτης χαρτόδεμα μέ 100.000 δραχμές ἀπό τόν προϊστάμενό της, γιά νά τίς καταθέση σέ ὑποκατάστημα Τραπέζης. Τελικά ὅμως ἐξαφανίσθηκε μαζί μέ τά χρήματα.

Παράλληλα μέ τίς ἔρευνες, ἔχει δοθῆ ἐντολή ἀπό τίς ἀρμόδιες ἀρχές στά ἀεροδρόμια, λιμάνια καί μεθοριακά φυλάκια, γιά τή σύλληψη τῶν ἑπτά νεαρῶν, ἄν ἐπιχειρήσουν νά διαφύγουν στό ἐξωτερικό.

Μέ τό «Ναυτική Δόξα»

ΣΤΗΝ ΣΙΓΚΑΠΟΥΡΗ ΚΑΤΕΥΘΥΝΟΝΤΑΙ ΟΙ 34 ΝΑΥΑΓΟΙ

Τοῦ «Ντόλλυ Μαρία»

Κατευθύνεται στήν Σιγκαπούρη τό παναμαϊκό φορτηγό σκάφος «Ναυτική Δόξα», τό ὁποῖο παρελάβε τούς 34 ἐπιβαίνοντες τοῦ Ἑλληνικοῦ φορτηγοῦ «Ντόλλυ Μαρία». Τό ἑλληνικό σκάφος, ἐγκατελείφθη ἀπό τό πλήρωμά του, μετά τό ρήγμα πού ὑπέστη σέ ἀπόσταση 400 μιλίων νοτίως τῆς Κεϋλάνης.

Ἀπό τούς 34 ἐπιβαίνοντες στό «Ντόλλυ Μαρία», οἱ 18 εἶναι Ἕλληνες. Οἱ ἐξῆς: Δ. Διαμαντίδης, πλοίαρχος, Στ. Γκαμπέλης, ὑποπλοίαρχος, Χ. Μαρκόπουλος, ἀνθυποπλοίαρχος, Στ. Γιαννάκης, ἀνθυποπλοίαρχος, Γ. Ἀλεξόπουλος, ἀσυρματιστής, Γ. Κάντας, α' μηχανικός, Ν. Παπούτσας, β' μηχανικός, Θ. Τσολάκης, γ' μηχανικός, Ἰω. Κανάρης, δόκιμος μηχανικός, Ἰω. Ἀθανασίου, ἠλεκτρολόγος, Ἀντ. Δημητρίου, ναύκληρος, Θ. Μίχαλη, ξυλουργός, Α. Καρατετής, λιπαντής, Κ. Πλακάς, θαλαμηπόλος, Χαρ. Ξενάκης, μάγειρος. Ἐπίσης ἡ σύζυγος τοῦ β' μηχανικοῦ Ὀλυμπία Παπούτσα καί ἡ κόρη του Ἀνδρονίκη, κοθώς καί ἡ Μαρία σύζυγος τοῦ ἀνθυποπλοιάρχου Γιαννάκη.

Τό σκάφος «Ντόλλυ Μαρία», χωρητικότητος 9.094 τόνων, μετά τήν ἐγκατάλειψή του ἀπό τό πλήρωμα, θυθίσθηκε.

ΣΤΗΝ ΦΘΙΩΤΙΔΑ

ΣΕ 7 ΠΟΛΕΙΣ ΚΑΙ ΧΩΡΙΑ ΠΗΓΕ ΧΘΕΣ Ο κ. ΠΑΤΤΑΚΟΣ

Ἑπτά πόλεις καί χωριά τοῦ νομοῦ Φθιώτιδος ἐπισκέφθηκε χθές ἀπό τό πρωΐ μέχρι τό ἀπόγευμα ὁ ἀντιπρόεδρος τῆς κυβερνήσεως κ. Στ. Παττακός.

Ὁ κ. ἀντιπρόεδρος ἐπισκέφθηκε τό Ἀγρίνιο, τό Γαλαξείδι, τή Δεσφίνα, τήν Μανάγουλη, τό Θέρμο Τριχωνίδος, τό Κλίμα Δωρίδος, τήν Ἄνω Χώρα καί κατά τήν ἐπιστροφή του στήν Ἀθήνα ἐπιθεώρησε τίς ἐγκαταστάσεις τῶν ἐπιχειρήσεων «Ἀλουμίνιον Ἑλλάδος».

Ὁ κ. Παττακός ἐγκαινίασε στό Ἀγρίνιο τουριστικό περίπτερο, στό Θέρμο ἀπεκάλυψε προτομή τοῦ στρατηγοῦ Διαλέτη καί στό Κλίμα παρέστη στό μνημόσυνο τοῦ συνταγματάρχου Ψαρροῦ καί τῶν ἀνδρῶν 5)42 συντάγματος Εὐζώνων.

Ὁ καιρός σήμερα

● ΑΣΤΑΘΗΣ

Πρόγνωση Μετεωρολογικῆς Ὑπηρεσίας (28.5.72, ὥρα 11.30 μ.μ.)

ΠΕΡΙΓΡΑΦΗ: Βαρομετρικόν χαμηλόν ἐπί τῆς Βαλκανικῆς κινεῖται πρός ἀνατολάς καί προκαλεῖ διά τῶν νοτίων κρασπέδων του νεφώσεις, ἀργότερον δέ καί τοπικας βροχας ἤ καί καταιγίδας εἰς τήν κεντρικήν καί τήν Βόρειο Ἑλλάδα.

ΑΤΤΙΚΗ: Καιρός ὀλίγον νεφελώδης καθεστάμενος κατά τήν ἡμέραν νεφελώδης, μετά πιθανότητος παροδικῶν βροχῶν ἤ καί καταιγίδων. Ἄνεμοι Βόρειοι ἕως Βορειοδυτικοί ἀσθενεῖς ἕως μέτριοι. Θάλασσα Σαρωνικοῦ ὀλίγον τεταραγμένη καί Νοτίου Εὐβοϊκοῦ ὀλίγον τεταραγμένη ἕως τεταραγμενη. Θερμοκρασία ἀνευ ἀξιολόγου μεταβολῆς θά κυμανθῆ μεταξύ 29 καί 16 βαθμῶν.

ΥΠΟΛΟΙΠΟΣ ΧΩΡΑ: Καιρός εἰς τήν Βόρειον καί τήν Κεντρικήν Ἑλλάδα νεφελώδης μετά τοπικῶν παροδικῶν βροχῶν ἤ καί καταιγίδων κατά τήν ἡμέραν. Εἰς τήν ὑπόλοιπον χώραν ὀλίγον νεφελώδης καί παροδικας κατά τήν ἡμέραν νεφελώδης. Ἄνεμοι βόρειοι ἕως βορειοδυτικοί ἀσθενεῖς ἕως μέτριοι. Καί εἰς Βόρειον Αἰγαῖον μέτριοι ἕως ἰσχυροί. Θάλασσα εἰς τό Βόρειον Αἰγαῖον τεταραγμένη καί τοπικως κυματωδης. Εἰς τά λοιπά πελάγη ὀλίγον τεταραγμένη ἕως τεταραγμένη. Θερμοκρασία εἰς τήν Βόρειον καί τήν Κεντρικήν Ἑλλάδα θά σημειώση πτώσιν. Εἰς τήν ὑπόλοιπον χώραν δέν θά σημειώση ἀξιόλογον μεταβολήν.

ΘΕΡΜΟΚΡΑΣΙΑΙ ΠΟΛΕΩΝ: Κομοτινή 13—27, Φλώρινα 12—27, Θεσσαλονίκη 13—30, Ἀλεξανδρούπολη 11—26, Κέρκυρα 14—24, Λάρισα 11—33, Μυτιλήνη 16—30, Ἀγρίνιο 13—31, Ἀθήνα 17—30, Τρίπολη 8—25, Καλαμάτα 14—28, Νάξος 15—25, Χανιά 19—29, Ρόδος 16—27, Ἡράκλειο 16—28.

ΜΑΙΝΕΤΑΙ Ο ΕΜΦΥΛΙΟΣ ΠΟΛΕΜΟΣ

Ἀνατριχιαστικές ἀποκαλύψεις μεταδίδονται ἀπό τήν ἀφρικανική δημοκρατία Μπουρούντι, ὅπου μαίνεται ὁ ἐμφύλιος πόλεμος νοτιοδυτικά τῆς λίμνης Ταγκανίκα. Ὑπολογίζεται ὅτι ὡς τώρα ὁ ἀριθμός τῶν νεκρῶν ἀνέρχεται σέ 150.000. Στήν εἰκόνα, ἐπάνω, αἰχμάλωτοι ὁδηγοῦνται σέ στρατόπεδα συγκεντρώσεως. Στήν κάτω εἰκόνα πτώματα ἐκτελεσμένων σέ μιά χαράδρα.

(Τηλεφ. Ἀθηναϊκοῦ Πρακτ. καί Γιουνάϊτεντ Πρές)

Εἰδήσεις μέ λίγα λόγια

ΝΕΟ ΥΡΔΑΓΩΓΕΙΟ ΣΤΗ ΛΑΜΙΑ

Τό ἐξωτερικό ὑδραγωγεῖο τῆς Λαμίας, ἐγκαινίασε χθές, ὁ ἀντιπρόεδρος τῆς Κυβερνήσεως κ. Ν. Μακαρέζος. Τό νέο ὑδραγωγεῖο, τό ὁποῖο θεμελιώθηκε ἀπό τόν κ. Μακαρέζο τόν Αὔγουστο τοῦ 1969, ἔχει μῆκος ἐξωτερικοῦ κεντρικοῦ ἀγωγοῦ 10.400 μέτρων καί ἀπήτησε δαπάνη 30 ἐκματομμυρίων δραχμῶν, ἐξασφολίζει δέ μέ τά νερά τοῦ Γοργοποτάμου, παροχή 280 λιτρῶν ὕδατος, ἀνά δευτερόλεπτο, καλυπτομένων πλήρως τῶν προβλεπομένων ἀναγκῶν 100.000 κατοίκων ὡς τό ἔτος 2.020.

ΤΟ ΣΥΝΕΔΡΙΟ ΟΦΘΑΛΜΙΑΤΡΩΝ

Κατά τήν δεύτερη ἡμέρα τοῦ ΣΤ' Πανελληνίου Ὀφθαλμολογικοῦ Συνεδρίου, πού ἔγινε στήν Κέρκυρα, πρῶτος ὁμιλητής ἦταν ὁ ὑφηγητής κ. Δημ. Νικολάου ὁ ὁποῖος ἀνέπτυξε τό θέμα τῶν δυστροφιῶν τοῦ κερατοειδοῦς καί προεβαλε σχετικές εἰκόνες. Ὁ κ. Νικολάου ὑπεγράμμισε τόν χορακτῆρα τῶν δυστροφιῶν τοῦ κερατοειδοῦς καί τῶν δυσμενῶν ἐπιπτώσεων τους στήν ὅραση.

ΘΕΡΙΝΟ ΩΡΑΡΙΟ ΦΑΡΜΑΚΕΙΩΝ

Ἀνεκοινώθη ἀπό τόν Φαρμακευτικό Σύλλογο Ἀττικῆς, ὅτι οἱ ὧρες ἐργασίας τῶν φαρμακείων ἀπό τήν 1ην Ἰουνίου ὡς τίς 15 Σεπτεμβρίου, καθορίσθηκαν ὡς ἑξῆς: Καθημερινά: 7 π.μ. — 1.15 μ.μ. καί 5 — 8.15 μ.μ.. Τετάρτη καί Σάββατο 7.45 π.μ. — 2.15 μ.μ. συνεχῶς.

Η ΕΠΕΤΕΙΟΣ ΤΗΣ ΕΝΣΩΜΑΤΩΣΕΩΣ

Δοξολογία γιά τήν ἐπέτειο τῆς ἐνώσεως τῆς Ἑπτανήσου μέ τήν Ἑλλάδα θά τελέσουν τά ἑπτανησιακά σωματεῖα τῶν Ἀθηνῶν, στίς 4 Ἰουνίου ὥρα 10.15 π.μ. στόν μητροπολιτικό ναό Ἀθηνῶν. Μετά τήν δοξολογία θά γίνη κατάθεση στεφάνου, στό μνημεῖο τοῦ Ἄγνωστου Στρατιώτη.

ΒΟΛΕΣ ΤΟΥ ΝΑΥΤΙΚΟΥ

Ἀπό τό ἀρχηγεῖο Ναυτικοῦ ἀνακοινώθηκε ὅτι θά ἐκτελεσθοῦν α) πυρά ἀπό πλοία τοῦ Στόλου ἀπό 30 Μαΐου ἕως 4 Ἰουνίου κατά τίς ὧρες 7 π.μ. — 8 μ.μ. σέ δύο περιοχές τοῦ Ἰονίου Πελάγους, β) βολές κατευθυνομένων βλημάτων στήν περιοχή «Α» Πεδίου Βολῆς Κρήτης στίς 30 Μαΐου ἀπό 9 π.μ. ἕως 7.40 μ.μ., καί γ) βολές κατευθυνομένων βλημάτων στήν περιοχή «Β» Πεδίου Βολῆς Κρήτης, στίς 31 Μαΐου ἀπό 10 π.μ. ἕως 7.40 μ.μ.

ΔΕΝ ΘΑ ΔΕΧΘΗ ΜΕΘΑΥΡΙΟ

Ὁ ὑφυπουργός Δημοσίων Ἔργων κ. Στεργιόπουλος δέν θά δεχθῆ τήν Τετάρτη τό κοινό.

ΠΙΣΤΩΣΕΙΣ ΓΙΑ ΟΔΙΚΑ ΕΡΓΑ

Ποσό 784.661.000 δρχ. διατίθεται μέ ἀπόφαση τοῦ ὑπουργοῦ Δημοσίων Ἔργων γιά τήν ἐπισκευή, συντήρηση καί διαμόρφωση διαφόρων ὁδῶν τοῦ Ἐθνικοῦ, ἐπαρχιακοῦ καί κοινοτικοῦ ὁδικοῦ δικτύου τῆς χώρας.

ΟΙ ΓΕΩΡΓΙΚΕΣ ΣΥΝΤΑΞΕΙΣ

Ἀνακοινώθηκε ἀπό τόν Ὀργανισμό Γεωργικῶν Ἀσφαλίσεων ὅτι ἀπεστάλησαν σέ ὅλα τά ὑποκαταστήματα τῆς Ἀγροτικῆς Τραπέζης οἱ καταστάσεις πληρωμῆς τῶν συντάξεων τοῦ Γ' διμήνου 1972, συνολικοῦ ποσοῦ δρεχμῶν 336.806.778 καί ὅτι θ' ἀρχίση ἀπό τήν 1η Ἰουνίου 1972, ἡ καταβολή τῶν συντάξεων ἀπό τίς κατά τόπους Ἑνώσεις Γεωργικῶν Συνεταιρισμῶν, Γεωργικῶν Συνεταιρισμῶν καί λοιπῶν ὀργάνων πληρωμῆς τῶν συντάξεων ΟΓΑ.

ΝΕΑ ΔΙΟΙΚΗΣΗ

Ὁρίσθηκε μέ δικαστική ἀπόφαση ἡ νέα διοίκηση τοῦ σωματείου «Λέσχη Δημοσίων Ὑπαλλήλων» ἀπό τούς Γεώργιο Τσίτουρα ὡς Πρόεδρο, Κων)νο Ζαφείρη ὡς Ἀντιπρόεδρο, Ἀντ. Δημητρίου ὡς Γεν. Γραμματέα, Γεωργ. Σαμοθράκη ὡς Ταμία καί Παν. Ζεϊμπέκη, Κων)νο Περιστεράκη, Σπυρ. Ζαννή - Ραϋμόνδου ὡς μέλη.

Ὁ κ. ΠΑΛΑΜΑΣ ΓΙΑ ΤΙΣ ΣΥΝΟΜΙΛΙΕΣ

Ὁ ἀναπληρωτής ὑπουργός Ἐξωτερικῶν κ. Χρ. Παλαμᾶς σέ συνομιλία του τό Σάββατο μέ τούς πολιτικούς συντάκτες τῶν ἀθηναϊκῶν ἐφημερίδων, εἶπε ὅτι τό ταξίδι τοῦ κ. Βαλντχαΐμ στήν Λευκωσία, Ἄγκυρα καί Ἀθήνα, ὑπογραμμίζει τό ἐνδιαφέρον τοῦ γενικοῦ γραμματέως τοῦ ΟΗΕ γιά τήν προώθηση τῶν ἐνδοκυπριακῶν συνομιλιῶν.

Ὅπως ἔχει τονισθῆ, πρόσθεσε, ἡ Ἑλλάς ἐνδιαφέρεται γιά τήν ἔναρξη τῶν συνομιλιῶν τό συντομώτερο δυνατόν, καθώς καί γιά τό καρποφόρο ἀποτέλεσμά των.

"Εξη νεκροί ἀπό ἔκρηξη στό Μπέλφαστ

Ἕξη ἄτομα ἔχασαν τή ζωή τους, ἀρκετά ἄλλα τραυματίσθηκαν καί μεγάλες καταστροφές προξενήθηκαν σέ σπίτια, στήν ὁδό Ἄντερσον, στό Μπέλφαστ τῆς Βορείου Ἰρλανδίας χθές. Ἕνα αὐτοκίνητο φορτωμένο μέ ἐκρηκτικές ὕλες ἀνατινάχθηκε, προφανῶς ἀπό τύχη, ἐφ' ὅσον οἱ τρεῖς ἐπιβάτες του, μέλη τοῦ Ἰρλανδικοῦ Δημοκρατικοῦ Στρατοῦ ἦταν μεταξύ τῶν ἕξη νεκρῶν. Καί οἱ τρεῖς κατεζητοῦντο ἀπό τήν ἀστυνομία

(Τηλεφωτογραφία Ἀθηναϊκοῦ Πρακτορείου—Γιουνάϊτεντ Πρές)

ΠΡΟ ΤΗΣ ΕΠΙΣΚΕΨΕΩΣ ΒΑΛΝΤΧΑΪΜ ΣΤΗΝ ΚΥΠΡΟ

Ἀρχίζουν σύντομα οἱ ἐνδοκυπριακές

ΑΥΤΗ ΤΗΝ ΕΒΔΟΜΑΔΑ Ο ΑΝΑΣΧΗΜΑΤΙΣΜΟΣ

ΛΕΥΚΩΣΙΑ, 29. Τοῦ ἀνταποκριτοῦ μας

Κατόπιν τῆς ἀποδοχῆς τῶν τελευταίων προτάσεων τοῦ γενικοῦ γραμματέως τοῦ ΟΗΕ κ. Βαλντχαΐμ ἀπό μέρους τῶν κυβερνήσεων Ἑλλάδος καί Κύπρου, ἀναμένεται ὅτι ἐντός τῶν ἡμερῶν θά τίς ἀποδεχθῆ ἐπισήμως καί ἡ Τουρκία.

Ὑπό τίς συνθῆκες πού τώρα ἔχουν δημιουργηθῆ ἀναμένεται ὅτι θά καθορισθῆ σύντομα καί ἡ ἡμερομηνία ἐνάρξεως τῶν συνομιλιῶν, σχετικά δέ ἔγκυροι πολιτικοί κύκλοι ἐτόνιζαν σήμερα ὅτι οἱ συνομιλίες θά ἀρχίσουν πρό τῆς ἐπισκέψεως τοῦ κ. Βαλντχαΐμ στήν Κύπρο.

Ὁ γενικός γραμματεύς τοῦ ΟΗΕ θά ἀφιχθῆ στήν Λευκωσία τό ἀπόγευμα τῆς ὅης Ἰουνίου καί θά παραμείνη ἐδῶ μέχρι τῆς μεσημβρίας τῆς ὅης Ἰουνίου, ὁπότε θά ἀναχωρήση στήν Ἄγκυρα καί ἀπό ἐκεῖ στήν Ἀθήνα.

Ἐγνώσθη ὅτι ἡ Ἄγκυρα ὅρισε ὡς ἀντιπρόσωπό της στίς συνομιλίες τόν πρύτανι τοῦ Πανεπιστημίου τῆς Κωνσταντινουπόλεως κ. Ὀρχάν Ἀλτζικαστί. Ἐξ ἄλλου, ἀντιπρόσωπος τῆς Ἑλλάδος ἔχει ὁρισθῆ, ὅπως εἶναι γνωστό, ὁ κ. Δ. Δεγλερῆς.

Στό μεταξύ ἡ κυπριακή κυβέρνηση συντάσσει μνημόνιο, πού θά θέση ὑπ' ὄψη τοῦ γενικοῦ γραμματέα τοῦ ΟΗΕ. Σ' αὐτό θά περιέχωνται οἱ ἀπόψεις τῆς κυπριακῆς κυβερνήσεως ὅσον ἀφορᾶ τή λύση τοῦ Κυπριακοῦ. Ὁ πρόεδρος Μακάριος θά πληροφορήση τόν κ. Βαλντχαΐμ, ὅτι ἡ κυπριακή κυβέρνηση δέν πρόκειται νά ἀποδεχθῆ περιορισμό τῆς ἀνεξαρτησίας τοῦ κυπριακοῦ κράτους, πού θά πρέπει νά στηρίζεται στίς ἀοχές τοῦ Καταστατικοῦ Χάρτη τοῦ ΟΗΕ, καί θά καλέση σύτόν νά βοηθήση πρός τήν κατεύθυνση αὐτή.

Κατά πληροφορίες ἀπό τουρκικές πηγές, ὁ γενικός γραμματεύς τοῦ ΟΗΕ, στήν ἔκθεσή του πρός τό Συμβούλιο Ἀσφαλείας θά ὑπογραμμίζη ὅτι ἡ Κύπρος πρέπει νά παραμείνη ἀνεξάρτητη, οἱ συνομιλίες θά περιορισθοῦν στά θέματα πού ἀφοροῦν τή συνταγματική διάρθρωση τοῦ κυπριακοῦ κράτους καί τή ρύθμιση τῶν σχέσεων Ἑλλήνων καί Τούρκων κατοίκων τῆς Κύπρου. Θά τονίζεται, ἐπίσης στήν ἔκθεση, ὅτι τά τσεχοσλοβακικά ὅπλα δέν πρόκειται νά διανεμηθοῦν.

Ὁ πρόεδρος Μακάριος θά προβῆ σύνταμα, καί κατά πᾶσαν πιθανότητα ἐντός τῆς ἑβδομάδος, στόν ἀνασχηματισμό τῆς κυβερνήσεως, ὥστε ὅταν θά βρίσκεται στήν Κύπρο ὁ κ. Βαλντχαΐμ νά ὑπάρχη ἡ νέα κυβέρνηση.

Ἐγνώσθη ὅτι ὁ ὑπουργός Ἐργασίας κ. Α. Μαυρομμάτης ἔχει ἀποδεχθῆ διορισμό ἀνωτάτου λειτουργοῦ στά γραφεῖα τῆς Διεθνοῦς Ὀργανώσεως Ἐργασίας στήν Γενεύη. Θά ἀναλάβη δέ τά νέα του καθήκοντα μετά τόν ἀνασχηματισμό τῆς κυβερνήσεως.

Θεωρεῖται βέβαιο ὅτι νέος ὑπουργός Ἐξωτερικῶν θά εἶναι ὁ πρώην ὑπουργός Ἐμπορίου κ. Νικ. Δημητρίου, ὁ ὁποῖος, ὡς ἐγνώσθη, μετά τήν ὀρκωμοσία του θά μεταβῆ στήν Ἀθήνα γιά συνομιλίες μέ τήν Ἑλληνική Κυβέρνηση.

ΑΠΟ ΑΝΑΤΡΟΠΗ ΑΥΤΟΚΙΝΗΤΟΥ

Ἀθηναία μαθήτρια σκοτώθ